大同報
發行者 康德新聞社
價格 一份六分 一月一元五角
廣告價 一行三元

日越本年度交易協定
於西貢正式簽訂完畢
建設新秩序裨益非淺

【東京十八日電】日越物資交易、本年度實行協定、刻已全面妥結、十八日午後六時三十分、（日本時間）於西貢總督官邸、由芳澤大使與德克總督間、正式簽署完了、關於此事、日本情報局午後八時發表如左

基於去年五月所訂日越經濟協定、爲決定日越交換物資本年度具體內容、芳澤大使與德克總督即於去年末在西貢、開始經濟交涉、兩代表順應大東亞戰爭下經濟環境之變化、遂本互相協力之精神銳意討議、最近交涉已經妥協、十八日在西貢正式簽字完畢、經過此番協定、今後日方必需之重要物資、必自越南源源而來、而越南維持經濟所必要之一切物資、日本亦必圖供給之策、於此日越間經濟協力更加强化、今後裨益於大東亞共榮圈之建設定非淺鮮、詢堪同慶之至

【西貢十八日電】日越經濟交涉本年度實行協定之簽印式、已於十八日午後六時卅分（我國時間）、在西貢之德克總督官邸執行、日芳澤大使及德克總督間簽印完畢後、即由兩當局發表共同聲明、協定內容並說明事項、是日芳澤大使與栗山事務長、於午前九時出發、搭乘汽車赴西貢、途中於加斯加德、會見內山公使、簑田總領事、依藤情報局長等、施行最後協商、互談簽印式之事、嗣則共進午餐、午後三時由加斯加德出發抵西貢、少憩、於午後六時、偕同栗山事務總長、內山公使、簑田總領事、末、三宅兩領事、及佐藤情報部長等日本代表團、赴德克總督官邸、承德克總督與傑外交部長迎入簽印式場、芳澤大使與德克總督相對坐、六時三十分、於條約文書上署名簽印完了、式場內、人數甚少、日方除現地代表團以外、只有陸海軍駐屯武官、越南側僅有德克總督、鮑黎傑外交部長及馬爾街經濟部長三氏列席、簽印終了後、芳澤大使與德克總督於祝福協定成立之餘、並互相暢談相約今後互相協力、嗣則出席於另室舉行之祝賀會、完畢後、於午後九時、日代表團歸還大使府支部至此隆盛之調印式於焉告終

日越發表共同聲明

【西貢十八日電】日越双方、於新經濟協定簽字後發表共同聲明如左

昭和十七年七月十八日、日本特命全權大使芳澤謙吉閣下與越南總督德克海軍中將閣下、於西貢簽訂經濟協定、該協定係適用一九四一年五月六日於東京所簽調之協定所締結者、以規定一九四二年度日本與越南之經濟關係爲目的、其中包含自日本往越南或自越南往日本輸出之物品表、越南之輸出品、以米、玉蜀黍、鑛產物爲主、日本之輸出品、主以加工品、及織物製品爲主

協定內容

【東京十九日電】此次日越間簽訂之日、越經濟協定實施辦法、係依據去年五月締結之「關於日、越間關稅制貿易及其清算樣式之日法協定」所制定者、自去膠芳澤、德克舉行第一次會談時始、兩國當局關於本年度日越間交易物資之品目、數量、關稅及清算方式等、交涉先後凡廿數回、直至最近始行正式簽字、

當茲大東亞戰爭遂行之際、日本頗期待安南供給米、玉蜀黍等農產食料品、即基於東亞共榮圈之理想、亦有決定交換物資以充分發揮安南經濟特徵之必要、故決定本年度實施辦法時、極加愼重考慮、結果安南對日供給物資之數量及種類、均較去年大增、玆列舉實施辦法之重要點如左

一、關於最重要之米、本年度除安南境內消費者另定外、凡能輸出之全量、均以合理價格供給日本、安南本年度之收穫量經調查檢討數次後、始決定對日供給數量、並由安南政廳負責供給、同時供給方法亦詳細規定矣

二、重要飼料之玉蜀黍、與米之辦法同、凡輸出可能之全量均供給日本、因此米及玉蜀黍之本年度供給量、均比去年大見增加、又爲圖米及玉蜀黍之圓滑供給起見、決於西貢設置日、越混合委員會、

三、除米及玉蜀黍外、曬而日本輸出之物資、已選定牛皮、松脂及其他樹脂、單寧材料、漆、桐油、蓖麻子油、胡椒、特殊醫藥材料、亞鉛、硅砂、鐵鑛、錳鑛、鎢、燐灰石、水鑾土、無煙煤等特產物廿四品目、並分別按輸出所能全量或大部分、決定對日輸出量、然安南爲維持其自身經濟所需之物資、仰賴日本外別無外途、故纖維製品、雜貨等生活必需品及生產所需之原料、材料等、已規定由日本供給之數量、尤以特殊之纖維製品等較往年減少、只得由日本儘可能增加供給以期調整、由全體觀之、已能維持去年度協定之物資供給水準、

又本年度之決定、因調查及其他原因、正式簽字稍較遲緩、但於此次協定簽字之前、已經預先決定之概略內容、暫行便宜之貿易、即今後實行協定時、亦無任何障碍、如米穀一項截至今日已交清本年度供給量之過半其他物資之交換亦均順利實行中云

共榮鐵陣自是彌堅
芳澤大使之喜悅談話

【西貢十九日電】關於日越協定簽字、芳澤大使談述如左：

本次之新經濟協定、係基於去年五月之協定、進而調整兩國經濟之需給關係、因此日、越兩國間不僅物資方面、即精神方面亦益形接近、越南當局今已自覺今後必須依存日本、更進而顯示爲東亞共榮圈一員之熱意、對於交涉非常熱心、本次之協定、主要爲越南對日本供給米、玉蜀黍等農產物、日本則輸出生活必需品、此乃依有無相通之原則、以具現東亞共榮圈之理想也、據云越南側之關係官、最近見河內西貢之商店、日本商品增多、一般市民爭相購買、頗爲喜悅、蓋因日軍不斷活躍、海上交通亦頗安全、余今後擬立於兩國之間、力謀生活之向上、又日越間之關係、除經濟關係而外、文化方面、亦益趨緊密、兩國雖相距稍遠、然其文化交流之行事、則常繼續不斷、殊堪慶幸、由於日本建設大東亞之理想南方各殖民地原住民等已恢復自由、各地華僑亦感「對日協力」、「擁護汪主席」、其復興狀況、頗見通展、越南當局因受此影響、故對原住民及華僑、頗持好意、德之於今東亞全體、一切皆呈復甦之象、越南當然亦不能例外也（照片＝芳澤大使）

西班牙將擴充海空軍

【柏林十八日電】法國通信社馬德里電稱、西班牙政府首班佛朗哥將軍、十七日已承認特別支出三億二千四百萬西幣、作爲海空軍之擴張費云

毀敵船三六六隻
通商破壞戰奏凱
自開戰迄七月十日 日本海軍勝績輝煌

【東京十八日電】海軍力之强弱與海運之盛衰、爲左右一國運命之要因、徵之前次歐洲大戰英國所受德國潛水艇之威脅、而瀕於重大危機之事、即可證明、通商破壞戰、乃近代戰之一大特徵、日本海軍自大東亞戰爭開始以來、於太平洋全海面、印度洋之廣大海域、縱橫作戰、短期間內、收得赫赫戰果、考其原因、不外菲律賓、爪哇、香港、新加坡等地敵之援路已斷、戰局自美本土西岸擴大至印度洋及南非沿岸、更擴大敵通商路之遮斷範圍、自開戰以來而至七月十日、擊沈敵船達三百六十六艘一百九十三萬五千噸、收有驚異之大戰果、蓋比之開戰以來至五月二十日所擊沈破之二百九十八艘百四十一萬九千噸、（前次發表）其後僅經一月又二十日、即增加六十八艘五十一萬六千噸、本次發表戰果之中、由飛機擊沈破者居多、占二百九十四艘、此與以往日海軍於夏威夷馬來洋上、珊瑚海各海戰等、擊破敵艦隊而發揮之偉力一事、同爲直大意義者、又潛水艇所擊沈破者爲九十九艘、亦乃日潛水艇於東西二萬餘浬之大海域縱橫活躍、協力艦隊作戰、乘勢不斷追索澳洲方面、印度洋及南非各方面敵人所生之功積、又艦艇及其他所擊沈破者七十三艘、係爲日巡洋艦、驅逐艦、水雷艇艇等之水上艦艇之活躍所獲之戰果也、此破壞通商戰之結果、使澳洲陷於孤立狀態、又因英印間之運路被遮斷後、英國之咽喉、已被扼制其輸送路亦至受甚大之脅威焉、

美英受致命傷
日潛艦活躍於西印度洋及南非

【東京十八日電】據日本大本營十八日發表、日本潛水艦、縱橫活躍於太平印度兩洋、舉世爲之震驚、今於六月上旬以迄七月上旬、一月之中、在西印度洋南非方面擊沈敵船廿五隻、約廿萬噸、俾勳貞著、永垂靑史、而日潛水艦、於該方面之活躍實情、乃於焉明矣、夫日潛水艦此次擊沈之船、達二十五隻、凡廿萬噸、自此點數字觀之、可知西印度洋與南非方面之海域在英國乃通往北非、東非及伊朗伊拉克方面之重要輸送路、視同生命、且爲往印度之輸血路、因以優秀船舶、急從輸送一事、今此方面日潛水艦之活躍、非獨破壞通商、予敵以致命打擊、並可呼應北非德意軍作戰、當此北非戰線風雲日急之際、日艦竟打成一片擊潰英美運送路實重且大也

伏市失守
蘇軍承認

【里斯本十七日電】據莫斯科消息稱、蘇聯於十七日、承認伏洛希羅夫格勒之失陷據云、防衛該地之蘇軍、雖與德軍奮戰、終被德軍佔領該市、十七日午後、以無線電廣播如左

德軍自庫爾斯克、哈利叩夫、東進三百二十公里、威脅蘇領中核、斯達林格勒一地、如眞理報前所指摘足爾動脈之集合點、極爲重要、該市現臨極大之危機、據觀奮進之德軍鐵路如踏此地則會於一九三七年交運貨三千萬噸（內有石油七百萬噸）之輸送路當由蘇軍手中失掉

斡旋獨立・美國有責
印度亞澤特談

【里斯本十八日電】據新德里電稱、全印國民會議派議長亞澤特、十七日會見合衆社記者、說明今後印度與美國之關係、略謂 執行委員會所採納之英政治勢力撤退決議、其用意固係對英國而言者、而對美國方面、勿寧在英國以上、蓋因今日印度之防衛英國與美國分擔其責、故吾等印度人深望美國政府積極爲之斡旋、俾英國容許印度獨立、總之、現在之印度問題、不僅爲英國問題、實亦美國之問題也

布里揚斯克方面
德軍將展開新攻勢歟

【里斯本十八日電】莫斯科電、中部戰線之德軍、近頃於布里揚斯克方面展開大攻勢、致該方面之戰局、俄然轉爲緊張、現德軍正由略里簿、路約夫、維雅滋馬奧勒爾各方面對莫斯科壓迫爲再開始布里揚斯克之攻勢則德軍將完成去秋以半圓形包圍莫斯科時相同之態勢云

戰火集中頓河下流
德軍已佔絕對優勢

【里斯本十八日電】據莫斯科路透電稱德軍占領伏洛希羅夫格勒後、更以怒濤之勢繼向羅斯多夫猛進、齊莫先克元帥麾下之赤軍、爲阻止德軍猛進、乃將兵力集中於頓河下流、刻下兩軍間似已展開一大決戰、又於德軍占領之米雷羅佛南方地區、德蘇兩軍間亦展開激戰、德方出動優勢的空軍、蜂擁而來猛炸蘇聯陣地、他方機衝破斯達林格勒及羅斯多夫之德軍頓河下流作戰、似爲今次大攻勢之中心作戰、由於此大作戰之展開 德軍已將開蘇聯煤鐵寶庫之頓河下流一帶、完全掌握 刻在極力爲啓南進之路也

國府展開
新國民運動

【南京十八日電】國府提倡之新國民運動、有先行育成指導者之必要、因此決由全國各大學選拔優秀學生五十五名、由宣傳班等機關選拔五名、然後涵養其基本精神使其成爲該運動之先驅者、現宣傳部社會運動指導委員會與東亞聯盟中國總會 決定共同組織全國優秀大學生新國民運動初期訓練班從事上述教育工作、上述訓練班由總務、軍事訓練、政治訓練、社會福祉四組編成、教育長已任命林汝珩充任、定自本月廿七日起開始訓練、期限爲三星期云

美援助德哥爾
維西政府抗議

【里斯本十六日電】據華盛頓電稱、美國務院十六日發表、關於與德哥爾政權所訂之美國軍事的援助問題、已接受維西政府之正式抗議矣

羅斯多夫 斯達林格勒 線危如累卵
德軍如能攻陷可卜必勝

【里斯本十八日電】德軍北至康爾斯克南至哈利叩夫、突破蘇陣、約一百五十公里勢如決河節節前進、於十七日、佔領丹內次工業地帶中心地之伏羅希洛夫格勒、至此、蘇聯南部主要地帶全部遽而重大、危機當頭、尤其自斯達林格勒至羅斯多夫之地、既爲德軍進擊目標、一旦失守、則蘇軍後方輸送狀態必然非常惡化、勢將影響全體戰局的生死故德軍如能確保此地、則其本年度作戰目標、可謂得以實現泰半、英國方面、亦認其重要性、

樞軸軍大舉攻北非
埃及存亡將兆於此役

【里斯本十八日電】德意兩軍十六日果然再舉猛攻、埃及戰線、遂次制壓英軍必死之抵抗、至耶爾阿拉門地區之東方、關於該方面之戰況據路透社開羅特派員之消息大體如左、十六日開始之軸心軍大攻勢、至十七日依舊繼續中刻下兩軍車戰於灼熱太陽之下、開始空前之死鬬茲數日間該方面戰況之發展、實可決定埃及將來之運命也、

在埃英兵
四面楚歌

【啓泰里希十六日電】十六日達到當地之開羅消息稱德空軍曾盛行由機上散布「英國通貨不久即將喪失其價值」之傳單、警告一般民衆急速覺悟、是以埃及富翁均變來一片不安同時埃及人的反英熱急遽高昂、據最近被德空軍捕獲之一英人特校告白稱、開羅市內之埃及人不問老幼男女、盡皆仇視英兵街頭之兒童等、每觸英兵則開口亂罵、故隨處演成衝突、甚至有流血之慘劇云

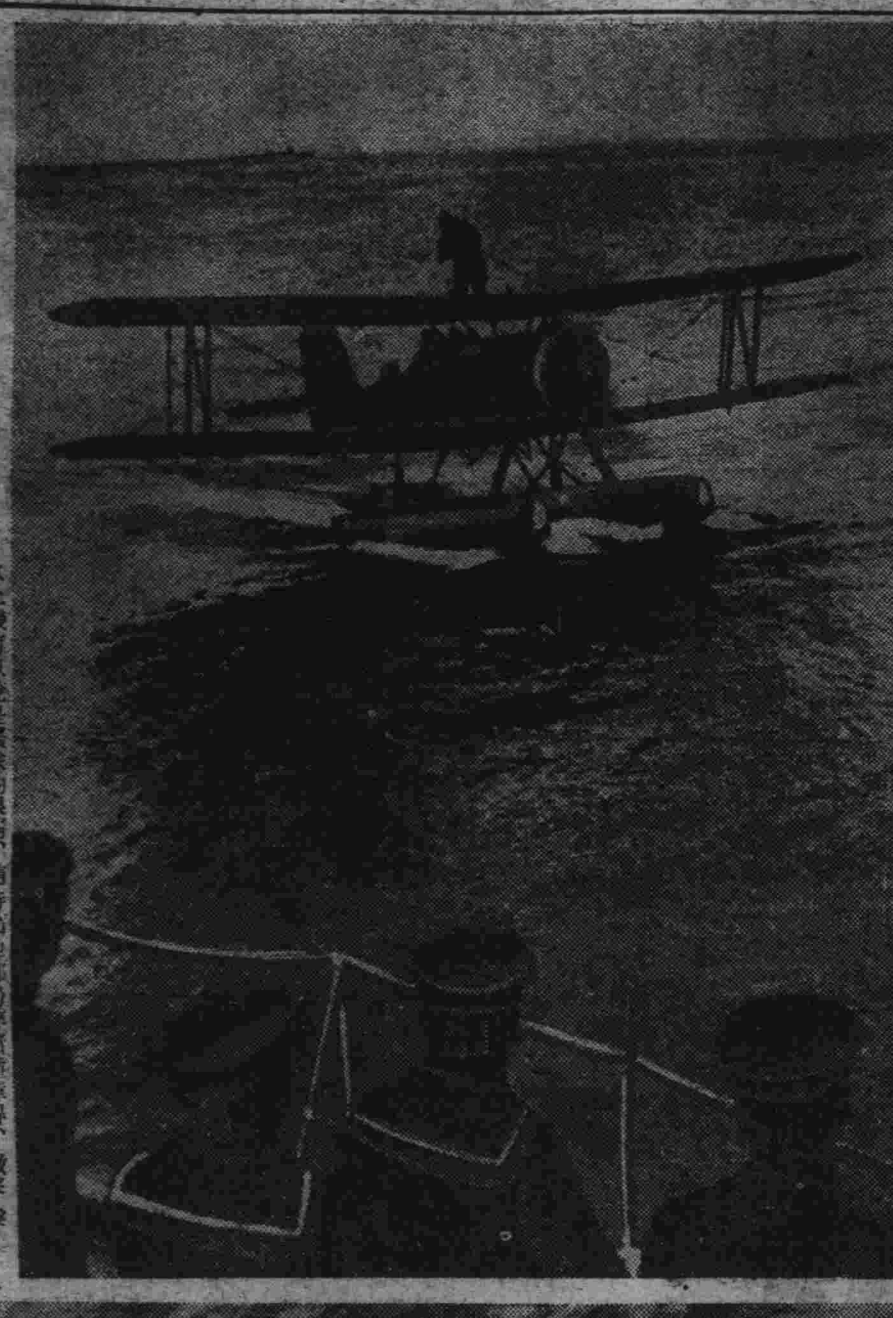

破浪衝濤征北海（四）

水上機可以說是艦隊的眼睛、隨時隨地都勤奮補障碍、做突擊的準備、對操縱士問道、『冷吧！』他笑着答道『北極的孩子生的時候、就是裸體的呀！』（海軍省許可號第五七一號）

面臨着太平洋的洪濤日海軍勇士們練習軍歌（海軍省許可號第五七一號）

向德軍投降的蘇聯兵（東部戰線）

滿洲国 國債購買
協力國策
滿洲中央銀行現正売出中

祛梅聖劑
不需注射立顯効果
梅毒之危險、寧在經過感染初期後、進入所謂潛伏期時非常危險。因爲毒菌、却在身體內部、破壞蝕腐內臟各器官及骨膜和腦髓、如此漸自强大其勢力、遂久將身體弄成廢人、甚者不免夭亡、不然將影響至妻子害及子孫、想來實有戰慄之感。以是速施治療務必徹底斷根。
伯爾子丸、係最進步的祛梅淨血劑、因以內服一法、既無如注射之繁雜或某種禁忌、却將毒菌徹底殺盡、而與大小便一同排泄、同時又以獨自作用、將胃腸・內臟器官根本賦活、以强全身新陳代謝機能、又將血液淨爲新鮮旺盛循環、故可在安全中斷除一切梅毒。
內服藥
伯爾子丸
●包裝 十二日量 三十五日量 七十五日量 各大藥房出售
總發行 東京 鈴木日本製藥社

【主治】
腸炎 腸內異常醱酵 常習便秘 積食鼓腸
瀉痢 醱酵性瀉痢 小兒瀉痢
消化不良 營養障碍 乳兒綠便
本劑有粉劑及片劑兩種
各大藥房 均有經售
總發行 滿洲武田藥品株式會社

表飛鳴
(ビオフエルミン)

產前 產後
婦人的生產，有左右生命的危險，如果不能注意調養，最低的限度對自身的健康、愛兒的發育，是有影響的
安全渡過此難關・在產前產後・只要攝取多量營分就行了・若素爲胃腸營養良藥若能日常服此・不但能補給豐富的營養保持健康・更能促進乳腺分泌使乳汁旺盛
適應症 胃腸諸症 未老先衰 產前產後 小兒虛弱 肺結核
胃腸營養 若素
奉天市信濃町十七號 若素製藥株式會社

雨後新晴薰風送爽
參加者精神煥發
靜寂的白山公園變成熱鬧場

本社主辦
網球選手權大會

本社主辦之第七回新京滿系軟式網球選手權大會已於本月十九日午前九時半、在國都白山公園的西北角落被叢樹圍着的可愛網球場內舉開、大會開後接卜盛、雖然是盛夏的熱天、但因前晨降雨初晴關係、還有看涼爽的微風、參加的選手們僅法大之趙、李二君未出場、但有金融合作社汪、郭二君臨時熱誠參加、仍是十二組選手、大會職員、審判員亦都準時出席、在京市民前往作壁上觀者達百餘人、平時最幽靜人稀的白山公園一時熱鬧非常、各位選手們都身着潔白色的運動服精神煥發意氣勃勃、都有前必勝的決意

宣言開會　後、職員選手一同肅立整列向國旗敬禮、向宮城帝宮遙拜、國民禮儀畢首由去年度優勝組代表田君將優勝盃返還大會、又經大會長代表本社湯（理事）大會總務委員長致開會之辭、及中川審判長之致辭、說明比賽注意事項、然後

開始比賽　「初賽」地政總局翁白二君以四對一之比戰敗大興公司之劉氏弟兄組、金融社汪、郭組法大陶王組勝外交部團、周組勝法大王圍組、都是四比一、「次賽」地政總局翁白組以三比四惜敗於參議府之田、劉組、法大陶王組以四比二再勝中警校之劉、王組、外交部之闓周組以四比零大勝地政總局之姜孟組、劉氏父子組也以四比〇來退洪、葛組至十一時四十分許乃進入準決勝戰的階段、法大陶、王組竟又以四比一的成績打敗參議府之田劉組獲得決勝權而劉氏父子組更又以四比〇的記錄戰勝外交部之闓周組、向優勝之途邁進、在十二時放正午汽笛之際、全場職員、選手一齊暫停比賽、默立伏首默禱一分間、在這一剎間、全體的精神都本着興亞的決意、向戰歿英靈祈禱皇軍武運長久及大東亞聖戰之必勝

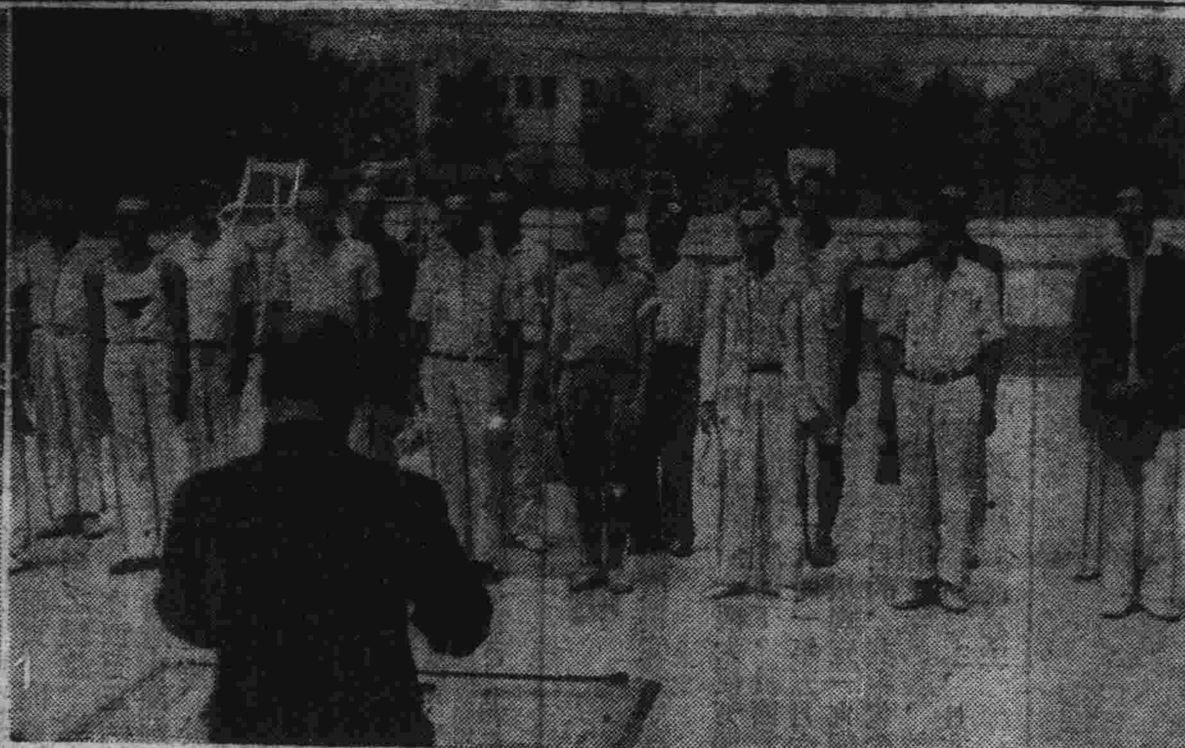

決勝戰展開
父子兵球技驚人
四比零　劉盛源 劉玉政 獲冠軍

午後零時廿分開始了滿場最注意的決勝戰、因爲劉氏父子球技純妙驚人的關係、觀衆不時鼓掌喝采、法大的後拍陶君的來球法、亦堪稱得熟練有功、無奈劉氏父子各具有攻守的特能、實難於對敵、這時候觀衆們的眼球都隨着決勝球忽高忽低忽前忽後、急來時球如流星一般飛過、猛扣時球如重彈降下差不離幾如地中、唯因法大的王君技術稍差、竟洵戰皆敗、結果劉氏父子組竟又以四比零的成績獲得冠軍之譽

劉盛源氏發球之英姿

亞軍法大陶王組
外交部組屈居第三

比賽終了後十二時五十分乃舉行閉會式由中川審判長發表比賽成績、劉氏父子組優勝、法大陶王組亞軍、外交部組第三、參議府組第四、當時由湯（理事）委員長、分別贈與獎品、對優勝冠軍組授與優勝盃、並致懇切訓辭之閉會辭、最後全體向國旗敬禮、一同退場解散

優勝者氏名

冠軍　劉盛源（弘報處）　劉玉政（協和會）
亞軍　陶鐵　王永清（法大）
三等　闓陣周（外交部）　周開亭（總務廳）
四等　田思瑞　劉日盛（參議府）

會場特寫

△軟式網球選手權大會、在白山公園展開選、了手們各個都顯示着英勇之姿、呈現着後國民精神、施展開平日鍛鍊的技術、

△白山公園內的球場、在翠綠叢叢的茂林環抱中、特別有一種清靜雅趣、在夏清風徐吹、草木低頭搖擺的靜態裡斷續的傳出了鼓掌歡呼聲

△打虎親兄弟、上陣父子兵、還是我國國民的一句成語、爲了爭霸之新京的選手權、每組的選手都有打虎親兄弟的精神選手內恰有劉氏兄弟一組、在有劉氏一組頁應了上陣父子兵一語球戰展開、父子上陣子護父擂、各展球技子擂父殺共奮精神、給場內增加甚多色彩、

△兄弟擋到底不如父子兵劉氏父子一組、卻是不凡、同心協力、朝發奪爽、竟一帆風順獲得優勝、結果受領了大會會長贈與的優勝盃、

△兩兵對峙時、各展威能、你長驅直入我則應東擊西、一來一往卻急壞了小阿斗在旁中觀陣、

△周開亭君也是參加比賽的選手、平日那細細的身材白白的臉顯得清瘦生的氣象可是打起球來姿式十足、也頗算得戰場上的一員猛將如果肯繼續不斷的練習、那麼前途確是有厚望焉

決更努力練習
榮獲冠軍之劉盛源氏談

光榮獲得第七回新京滿系軟式網球選手權大會冠軍之總務廳弘報處劉盛源氏、在比賽終了時、對記者發表感想談如左：

網球運動無論青年少年成年是壯年人都樂適宜不但不激烈而有一種技術本人由學校到社會、每當暇時便不斷的練習的此次與人組的比賽、兩人合作精神很有關係、須時常在一起練習、互相研討球技的改良、則自然易於進步、今日幸獲冠軍、實屬意外今後益提倡網球運動起見決更努力練習、以期球術之進步云、

首都的夏之晨
（3）

早晨、太陽從地平線爬上來、露出那美麗的光輝照遍大地、這正是人們開始一天活動的時候了、首都的夏之晨、像春天裡盛開的花兒、萬紫千紅、各處有各處不同的景色、看吧、南關是行人擁擠、各種的小販聲喧天、喧鬧成一片人海、大馬路上則是車馬喧鬧、店鋪尚未開市的大同大街上、那些過路人如織的往來、若是到大同大街上、那你放眼看去、都是成群結隊的青年男女、都是政府官吏和會社職員、雖是那麼熱鬧的光景、走在南湖兩旁高樓夾峙的柏油路上、那種精神活潑的氣象確能讓你在夏的早晨裡、像由翡翠波過來第一次看到地上的綠草一樣兒欣快、能忘却內心裡所有的插寂和煩燥

南新京
獨具清幽靜美的性格

南新京在首都的夏之晨裡、是獨具一種清幽靜美的性格的、幾幢高大新建築物、聳立在朝陽裡、格外顯得壯麗、如果擬把順序從有沿途住在日光的平野上、走進南新京、便覺得完全換了天地的新鮮空氣、那股涼爽之感到同樣的從一樹木蓋得格外的清新、不斷還兒的樹木散發出香氣、空氣也是特別的清新、動人、吃一塊冰西瓜樣的痛快、這種住宅區的住民是以日系人爲多數的、那些勤勞的主婦們、早晨送走了公務繁忙的丈夫、便要將清夏的一天裡頂涼快的早晨、到市場去買些新鮮的蔬菜好爲丈夫準備可口的飯餐着！她們輕悄的衣裳、了陽傘、穿起木屐的、漫步的、且走且談、顯出南新京的夏之晨、清幽靜美的風光添加不少富麗的情調、

勿以勝敗爲榮辱
大會委員長致閉會辭

閉幕後由大會委員長本社湯理事湯畑正一氏致閉會詞如左：

全市滿系網球選手權大會雖然是很熱的天氣、但諸位的熱烈比賽、每一場都是非常緊張、精采百出、這進步的氣象是更令人敬佩的、同時希望各位諸位熱心指導各界觀衆的光臨、使本大會獲得預期以上的成果、而圓滿閉幕實在是主辦方面最感謝的、希望諸位當現在東亞民族團結之期務要體育而團結、以期克服時艱、萬勿以勝敗爲榮辱、是所切盼當閉會之前、略述所感、用作閉會之詞、

新京六月中
批發物價指數

中銀調查六月中新京批發物價總平均指數（大同二年平均爲基準）二六三、四、與前月比增加二、一騰貴、〇·八%、與前月比較食料及嗜好品增加一、四、建築材料增加二、四、前者因豚肉價格之提高、後者因紅磚價格之提高、決定價格提高、故皆呈騰貴、詳細如左、（×）印騰貴（二）印低落

▽穀類　三八七、九
▽食料　二六二、一
▽食料及嗜好品　二九七、二　比前月%（×）〇、五
▽纖維品　三四二、七
▽金物　一九四、五　比前月%（二）〇、二
▽建築材料　二〇九、〇　比前月%（×）一、二
▽燃料　三六三、八
▽雜品　二九七、二
▽總平均　二六三、四　比前月（×）〇、八

海之紀念日
今天
國都展開盛大行事

大東亞戰爭以來、無敵海軍在太平洋、印度洋上獲得世界戰史上、未曾有之赫赫戰果、而今日（二十日）適爲聖戰下最初次「海之紀念日」故爲紀念此意義深遠之紀念日、喚起全國民對海洋思想之深切認識、是日全滿各地皆展開各種輝煌之行事茲國都方面、由市署與協和會首都本部共同主辦、定於是日午後七時起、在大同公園音樂堂舉行紀念式典、對海之殉難者舉行感謝默禱等、城內各大百貨店、於玻璃窗上、則陳列各種海事關係照片等、以普及市民對海事思想之徹底認識云

我們有健康的身體
纔能擔當興亞大任
開會時大會會長致詞

於舉行開會式國民禮儀後大會會長代理湯畑正一氏（本社理事）致詞如左

今天康德新聞社主辦的全新京市網球選手權大會、蒙諸位熱烈參加、可見諸位對於體育的關心、還是主辦方面最覺得榮幸的事情、在大東亞戰爭節節勝利的時候、我們更感到有健康的身體、才能擔當復興東亞的大任、體育是鍛鍊身體、同時更應當發揚體育鍛鍊精神、使我們東洋民族精神、身體都有所增進、這是主辦方面的用意、希望參加的諸位、本着體育的道德、體育的精神、努力比賽、爲全世網球界增光、還是最盼望的、

照片說明

一、開會式舉行時之盛況
二、比賽時情形
三、優勝杯授與式
四、優勝者劉盛源（右）劉玉政（左）

推進會運動
協和會中央本部定廿二日
招全滿自興村分會長懇談

協和會中央本部爲謀農村地區會運動之進展、關於今後會運動推進方策上有所協議起見、乃以全滿自興村爲中心、定於廿二日午前八時半起、在協和會中央本部第一會議室舉行第一次『自興村分會長懇談會』出席者除全滿自興村分會長七十五名外中央本部方面有三宅本部長、菅原總務部長、王指導部長、以下各科長參事出席、其懇談事項如左

一、關於農村地區會運動實狀與今後指導目標
一、村興作興方策、與農村厚生方策、並經濟建設方策
一、會之組織、常務會之構成運營、並隣保組織等、
一、青少年團運動（自衛團關係事項）

體育手帳之表面

臧議長母堂
周太夫人仙逝

參議府臧議長臧式毅氏、老母周太夫人、生於奉天省遼陽縣城南三道溝子、本年已是七十有八之高壽、但仍康健如昔、不幸於月之十九日午前四時許、周太夫人忽因宿疾逝世、刻正積極準備葬儀、擬定二十一日午後三時接三云

充實馬來食糧
將勵行增產

〔昭南市十七日電〕解決馬來食糧問題乃是經濟建設的前提條件、頗值重視軍政部自佔領該地以來、極力減少米之輸入外來、並積極考究自足方策目下會在軍政臨時實行豫定的計畫當局今次樹立增產計畫、於一年後、即可使現在之自給率及依存率互相逆轉、更於數年、即可完全自給自足、因其主要米產地爲南方僑供給、玆今先擬定由台灣移入優良米種、由菲島移入優良玉蜀黍、現菲島已輸入大批玉蜀黍種、業向各州配給完畢、一方面更招聘日本農業技術專家、教民改良耕法、奉民善加耕作、而更無償借與橡皮園、錫山等勞動者以、殊地並供與其以玉蜀黍、甘藷、蔬菜類等種子、令從事講求食糧自給策、或從失業勞動者、開墾荒地、栽培各種食糧農產物、此種方針一方能解決失業、一方能促進增產增殖爲一舉兩得政策、以上乃直接增產計畫此外更行整備農事試驗場、逐次設置農業金融、農業教育諸機關、以圖振興馬來之農業、不久即將開發爛燦之花云

圖巡迴電影統制完善
將設置映寫委員會

政府、協和會、滿映爲使全國各地方的巡迴電影發揮民族的工作、成爲效率的運用達成國策遂透民間之目的、將共同設置巡迴映寫委員會以圖巡迴電影統制完善、於本月十八日午前九時已在國務院會議室舉開關係者綜合協議會、政府各部關係者弘報處關係者、及協和會、滿映關係者、並其他關係者計五十餘人出席參加、由滿映士映部課長、詳細解說巡迴映寫委員會之設置要綱、及實施要領、並加以檢討、至正午閉會、決定首先在國都設置中央巡迴映寫委員會、統制全國巡迴電影之行業、以後在全國各省分別設置地方巡映委員會、中央的委員會事務所設於滿映內、各地方則設於省公署內、中央委員會之委員長、將由弘報處長擔任、以下幹部委員及幹事則由弘報處關係科長及政府關係協和會、軍警會、並滿映關係部係者組成之、對於全國的巡迴電影計畫之樹立、各地方巡迴電影之指導斡旋及監督調查、皆將負責辦理將來巡映工作分爲定期、特殊自主三種類、同時對於全國既存機械資材及技術員均實施登錄以求活用、聞此中央巡迴映寫委員會於最近即可結成

甄別土地等級
將行公開展示

〔遼陽〕遼陽縣興隆鎮完竣、對於土地等級、現已開始甄別、茲遵照地政總局之規定、由本月二十四日起公佈一月作爲土地等級審查閱覽期間、而作最後之決定云

全省中校師生
暑期勤勞奉仕

〔奉天〕省立中等學校、已定於本月廿一日起放暑假、因在此時局下而省民生廳、乃決定宜全省各中等學校學生及教員一致實施勤勞奉仕、以伸昂農產之增產、勵耕一致協力、省公署成立指導委員會、由省川省次長任委員長、民生廳長任副委員長、各關係科長任委員通令各市縣一致結成指導委員會、而強化奉仕云

今日的行事

▽海之紀念日午後七時在大同公園音樂堂、舉行紀念式典

大觀談

▽……由於童花等劇團出演新民戲院、長春戲院的全體藝員也就搬出倫長新奇的怪傑鍋唱的戲劇、而把眼光移到觀衆的身上來、那麼我們國都的觀衆們有些幾心了、

▽……任細說起來、觀劇除去可有之外還有最要緊的使命、必須使觀衆感到觀聽的是可以一個角兒的成名、兩方面的滿足、現在我們都下心來、拋開褒貶兩院演唱的戲劇、而把眼光先移到觀衆的身上來、那麼我們國都的觀衆們有些幾心了、

▽……觀劇有獨特存在的性格、那麼觀衆上也須獨備一番眼光、今後劇運的興隆與否必須觀衆們立住準確的眼光、才能提高劇運地位不然、祗稱新奇販賣傳與號召而採取了惡劇藝術的真價而降低不足論、也許會有流弊出現也未可知、以觀衆們應該切知此旨、把眼光放高一些不然劇運的前途、太可悲觀了

今天影戲

大安　今日公演　全公有出品實歌頌大偉巨片　雨夜槍聲　主演 周曼華 呂玉堃　新聞加演　廿二日上演 新片 鐵窗紅淚

光明　今日公演　全市首次公映　大成公司全部對白有聲特映哀艷新片　下集梅花落　主演 王熙春 黃河 賈寶 周光啓　新聞加演　下廿二日映　珍珠衫 巨片

新民　二十日　花玲霞　筱桂花　早場 勝三關 街亭 七人賢　晚場 落馬湖 洪洋洞 十字坡

國都　今日公演　公司出品有時歌舞大偉巨片　魂　七月十八日起至二十一日止　主演 陸露明　加演 滿映時報　注意演期二十二日準演　新華公司出品全部有聲對白時裝歌唱巨片　鐵窗紅淚　主演 陳燕燕 梅熹

國泰　今日公演　大出品有時新華獎新片　梅花落 下集　七月十五日至廿一日止連演七天　主演 王熙春 周光啓　長短期優待券本日有效　下期公演　藝華出品有聲對白時裝愛情歌唱巨片　復活　主演 李麗華

長春　七月廿日　早場　晚場

汗疱　脚濕趾癢　治療劑
一滴即靈　去濕止癢
好痛！好痒！
頑固的汗疱（脚氣）用有特殊的深部浸透作用之本劑只以一日一次的簡單抹擦　可順徹底的治癒
【包裝】一〇cc 二五〇　一〇〇cc 五〇〇　各一瓶裝
總經理 塩野義商店
塩野義製藥株式會社
疱膚靈
塩野牌

奏効如神
雞冠蚊香
殺蚊　爲我　祗限雞冠牌呢！
因爲由於特許的製造法精煉而成確係他品望塵莫及之物！
燃燒時間極長持久較他品合算二成以上

各地通訊

壯丁定期檢查
己向各受檢者發給通知書

【遼平】康德九年度之壯丁檢查、業平街己定於八月廿八日在縣公署實施、現下已頒發受檢通達書於街內矣、並令各壯丁務須於八月二日前、在家靜候命令、如有在外受檢者、在本月內向本街轉告、否則決不許可、希各注意云

奉天體育代表定期晉京

【奉天】滿洲國第十一次體育大會及慶祝建國十週年東亞體育大會已定於本月廿四日起至三日間在首都新京擧行、奉天省除瀋陽各縣選手外、奉天市已決定派遣籃球代表參加、定廿一日午後五時在奉天神社前擧行結團式、廿三日午前赴京、其隊員氏名如左：總務增田健造、隊主將馬樹貴、隊員王永芳、李文君、馬春和、劉銘成、劉瑞寒、胡文彥、張振生云

私販大批煙土被警捕獲

【奉天】有以入販私煙土爲業之范國張（廿八歲熱河省隆源縣街人）陳興周（卅六歲熱河省寧城縣必斯營子村人）兩人於數日前由熱河方面、秘密運來私煙土五十兩一包者有九包、共計四百五十兩、價值國幣兩萬以上、由錦州來奉擬再轉道赴大面城販賣、不料於月之十七日午前北分、乘奉山線火車到奉下車、正徘徊於奉天驛站台外、被朝日警察署司法刑事孫金珍等偵知、當時前往、將兩犯逮捕、並將上記之贓物全數押收帶署、刻正詢辦中云

爲慶祝建國十周年 盤山擧開教育大會
特邀本社弓部長前往講演

【盤山】本縣爲慶祝建國十周年、將擧開教育大會、日期爲七月廿日、場所武典在盤山街國民優級學校、閱兵式在縣署後體育場、并於午後一時請講演會由本社弓部長爲講演者、屆時縣教育會各界出席、預想必有空前之盛況云

慶祝建國十周年 海倫運動大會

【海倫】佇昕初晴、天朗氣清、建國十週年海倫縣運動大會擧開矣、是日也適逢建國神廟創建紀念日良辰休假、故參加人數異常之多、於上午八時、各機關全員、學校師生、社會一般、均齊集順天公園運動場、按照以下會式1．開會進行2．全員肅立3．遙拜宮城、滿洲國歌、日本國歌同唱、4．建國神廟宮城遙拜並默禱5．祝辭朗讀6．會長訓詞7．建國十週年紀念歌合唱8．競技開始、項目四十餘種、均心跳角鬪、英勇奮勤、爭前恐後、觀衆擁擠、表揚競賽、而我大滿洲帝國十年來、政教優良、國民精神…云

造成林政人材 募訓練生

【錦州】縣公署、爲謀得健全精神、對一般修養林業知識及技術、與滿洲森林保護之信念、且具有堅忍之毅力、及能刻苦耐勞之體格、而養成可活躍於森林保護第一線之人才爲目的、而行募集森林造成保護官吏訓練生、訓練生之訓練期間、於本月廿五日至十二月五個月間、在省立勸農模範場頭分場施行訓練、在訓練期間、住於宿舍內、以養成共同生活之精神、衣服、副食費之一部分、月可補助廿圓、林業學校所需要經費之一部、支給外並由縣公署補助、有資格者、須於十五日回報到縣、除布告通知本人、於十六日午前十一時到縣公署林政科報到云

定額郵政儲蓄 再行勸募

【…】縣外部熊岳…

向陽區運動會

【錦州】本市向陽區、爲謀區內住民體格之向上、並連絡隣組員之情感起見、特於假該區成長一周年之本月十…

熱河官吏會館 現已落成

【承德】熱河省官吏會館、已於十八日下午四時擧行落成禮、各機關均有代表參加、儀式極其隆重、按該館係於去年七月興工、三層樓、總工費三十五萬元、一樓設有修養道場及武道場、二樓爲娛樂室、圖書室、食堂、三樓爲宿舍、各室皆爲近代設備

擧行清潔檢查
促進民衆衛生思想

【扶餘】警察署爲預防夏期各種傳染病、以謀根本辦法計、特實施第三次清潔大檢查、並於期前召集管下各街村牌長、擧開關於清潔大掃除會議、指示其注意事項、共分四類要義如下：
一、家屋清潔心之養成
二、個人衛生與公共衛生之講究
三、捕鼠、捕蠅工作之實施
四、被服器皿須常於日光中消毒
按照以上四項於本月十五日警察保安系、衛生系協同各派出所分班沿戶檢查並隨時指導云

實驗開拓農場視察行（十五）

記事　高劍華◆攝影　廣瀨泰次

滿農舊式耕耘方法
亦有合於學理之傳統技術

但在滿洲、有多數休閒地（撩荒地）、亦可稱謂滿農的地力休閒的優式、對於其他的農耕方式、仍同於其他各種縣地、均爲北海道農法、不再是這、現在同地區十八戶中、有馬五十頭、牛三十二頭

一個新動機

我等預定的視察地點自寧年機械農場起、鈉河北寧田、哈爾濱附近高子縣林驛、水曲柳各地方、已經照預定的期間與經驗…

滿洲完全、並將所有農法、和關於誠行的良好方法、都有如前述、逐一介紹、但在終篇之前、我很想把滿農的耕耘土地慣例、略作申述、我們也無妨用作個參考、是、我更以最後的日間、訪問了滿人農家、同時也揮動我的筆尖、在篇末附帶紹介、因此、在記事中、又未免略呈冗長、好在立於我國增產的國策下、無論當局、無論農民、甚至於無論任何人、都應當供於「人盡其能、地盡其利」的兩大原則下、作全面的增產大業推動者、傳可能收獲全面增產的實效、不使此有意義的大政策、流於口號化、虛能化、或者形成形式的循環化、應該能夠有貢獻於此重要國策的施行、我本着這個意義、而產生的新動機於是、又繼續作去我底原稿

八、滿農的點描 節氣的推算

提起了滿洲古農法、我們便會聯想到了他的根據、是太陰曆的廿四節氣、這廿四節的耕作期間、有着一部地母經來做耕、期候的指導者、廿四節、是從立春起、以每半個月作爲一節、一直到大雪順序是、「立春、雨水、驚蟄、春分、清明、穀雨、立夏、小滿、芒種、夏至、小暑、大暑、立秋、處暑、白露、秋分、寒露、霜降、立冬、小雪、大雪、冬至、小寒、大寒」等一週連每季三個月也就是每季三個月之中六個節氣、這廿四節氣中、除了早春、和晚秋之間、和耕地不發生直接的關係之外、至於春種與秋收之間、差不多整個都受它支配、但都曆的計法、自然也有了若干年的歷史、不能僅看作無意義、而對效能上、發生疑問、就滿洲農民、對二十四節中、所熟知的耕種行事、春稱方面自「驚蟄鳥鵲叫」起、而後「春分地皮乾、清明忙種麥」「穀雨種大田」可見滿農的耕作、是自陰曆的二月初旬、在三月中、已經農事繁忙

作物、全部完了、至例後、小滿、夏至、小暑、大暑、都僅成爲季節的冷暖形容、直到立秋後「處暑動刀鐮」開始秋收、在「白露忙割地秋分無剩田、」是屬於農戶的秋忙期、一直完成了冬藏步驟、而終之年間的農事、至如自春種以迄於秋收、農家對於田地的管理上、在把錄上、雖沒有可靠的文獻可稽、但他們、從遠祖流傳下來、由經驗而造成了於事實的俚諺、語雖是粗俗、但確有不破的定理、是他們所深加崇信、而且遵照着耕耘的條文、現藉文介紹、但祇此可證滿農對土地耕作的片鱗

學理的契合

講到耕起、他們會以補田要深耕、蓋兒要淺生二語、看做非此不足以保元氣、這確是和關拓農法的深耕淺耕合、同時也裡從深耕而淺淺蓋、同其根本、葉其枝葉、本是農事不破的、則、但在滿農間、如是主持深耕、而對於新起之後、所有土地對於空氣的要求日光曝曬、有機腐化作肥、以至於病蟲害菌的絕滅、等科學的論證、而不知其所以然、但以其結果而論、則不清楚也可以說是、瞭解的要點、是的、在他們的認識知識的餘地、勢必對耕或者是對於接施地的雞翻、是深耕乃至於全面的耕地之外、對於驚年耕作中的熟地、耕了淺力和勞力的節省起見、將作是經去年的壠脊分破、將壠帖來成新的壠帖而已、所以、原則上還應當指導他們徹底的實施深耕主義、以求對策的實效

變換種植法

在各地方的開拓團訪問中、他們所提到的關於滿農休地問題、曾經獨在滿農間、有的爲圖地力增進、而把地放置撩荒一年或二年、然後再予新樹耕、但在滿農間、除了大農家、土地面積寬廣的實行土地休閒外、一般中小農業者、爲了地力增進的目的、行年年換種方法、也就如同哈爾濱開拓農業實驗場指導者、那須氏所主張的換種或混種方法、以圖地力增進、但祇他們不行科學的年度換種計畫、但換種的原則是決定適種可、迎種不可、所謂重茬與迎」的解釋、如今年此地區種了、而明年仍行種豆時、雖有減收的傾向、但對於減收的實損、並不必須然、祇要…是、他種穀類、然後再種同樣作物、例如去年同地種豆、本年改種穀、來年再種豆、即在同一地區內、間種一年循環農法、在滿農間當作依最妥物之原則、將其減收、農民未能如此、同時這樣的耕作上大忌、決不輕與於試驗、而有前記迷信的盛行流傳

邁向經濟報國
防犯週間警方擧行懇談會

【撫順】撫順經濟保安科爲使在戰時統制經濟下而將經濟事犯之絕滅、因此於四日至十日之經濟防犯週間、而在全市展開明朗的經濟體制確立運動、擧開防犯講演會、並在週間中分行價格表示勵行日、最目嚴守日、網目日、尤由經濟報國會自體指導班總動員擔當指導、以期防犯之萬全、一方對市民側、爲使其不助長違反行爲等、而實施防犯思想普及之徹底等事項、以達成充分之目的、在十日週間告終後、於十一日午後二時由經濟協力會擧辦之下、在炭礦俱樂部開談話會、計到有鈴木經濟保安科長外官民多數、而藉開關於經濟之懇談會、以期在此統制經濟下使民意上達、而由官民一體向經濟報國途上邁進、在此防犯週間告終時、鈴木經濟保安科長談話云、在此週間、由全市民異常的關心、並自體指導班獻身的協力、而本週間業已圓滿告終、斯誠堪令人感謝者、尤其在此實施週間、絕滅國賊的經濟事犯、並且將必行繼續實施之、至於經濟犯人及需要者側之一般市民要望向自肅自戒撲滅途上邁進爲要云

因不明手續失却土地權者
准許廉價買回

【錦州】本市及錦縣之地政當局因土地主不徹底申報手續致未能依法申報、因而將土地被確認爲國有、茲政府爲體恤此種地主起見、特准許此種失地々主從先將此種土地買回業由各省地政局及縣地政科、辦理此種手續、茲錄其價格如下

買回價格

自權利確定日起、一年以內者按時價之二成、二年以內者、三成、三年以內者、四成、四年以內者八成、五年以內者八成、

權利確定日

康德八年以前確定者、九年一月一日起計算、康德九年以後確定者、按其權利確定日起計算之、依以上辦法、於本年內呈請者皆按時價之二成計算、機會不可錯過、一般失者、早日呈請云

協和會遷新址

【蓋平】協和會縣本部、近來會體日趨發展之際、事務冗繁、各部職員因而增加、以致以前辦公場所不敷所用、遂於十日由三江會館遷往蓋平街城內保安區山東會館院內、稽因該會館房屋寬敞、頗爲適宜便於辦公、協和青少年統監部及協和義勇奉公隊本部、均一同遷往該院云

對街民門戶費 令速激納

【依蘭】街公所、對予一般街民、門戶費繳納事項、於前已三令五申限其迅速繳納不過滯納各戶仍行數行者、爲數仍在不少、茲爲澈底傳達本事項、利用此次區牌會之機會、令各區牌長、實行傳達以下各事項、一、家屋所有權仰急申告、二、商工業者繳納之門戶費限一星期內繳訖、三、家屋費滯納者亦限於一星期內納訖、勿再遲延云

慰問袋千餘個
國婦贈與軍方

【錦州】爲了感謝防護北邊的日滿軍警、國婦錦州支部前製成的慰問袋、已達千七百八十二個的驚人數目、把這些個慰問袋給軍人們、他們都深銘大感激吧、這一千七百八十二個慰問袋、已經在日前由國婦役員們、持交○○部隊、辦理寄贈手續、果然軍當局深爲感激云

道德會懷少園
開◇班◇典◇禮

【興京】已報之興京道德分會、組織的懷少園、因籌備未能完全、雖有加入男女幼童、百五十餘名、入園教授暫作試驗、經過三週間而成績斐然乃於本月十四日正式擧行開班典禮、當有縣輔佐官、興京警察署白德惠警補臨監下擧行開典禮、一堂朗誦大同、而收培植第二代新國民之美果、復於是日第九期婦人道成班擧行入學式、行禮如儀式典極隆、興京道風大開由斯概見云

莽山屯道德會 擧開講演大會

【莽山屯】本鎮道德支會長孫正中先生、及理事長周景陽等、爲熱心教化事業、並提倡道德起見、特於昔林道德總分會、聘請講演大家馬月濱、新京道德總會女講演員三名、農安支會代表劉子和等、前來莽鎮出席講演、當於七月三日上午九時、假該支會院內搭棚結彩、並邀各機關各法團之首領、臨時參加典禮、盛極一時、禮成後選擇講演三日、所講的綱目首爲宣揚王道建國精神、日滿一德一心、共同建設東亞、次爲父慈子孝、賢妻良母、修身齊家、兄友弟恭等數十條、講演非常精神、聽衆亦特別歡喜、至六日即行散會終了

國高運動選手 榮獲冠軍

【西豐】四平省立西豐國民高等學校、前會選拔運動員赴省參加省開催一周年運動大會、并祝建國十周年運動大會、該校選手於接力一項榮獲冠軍、而學生劉忠漢佔千五百米長途競走第二位此不但爲學校之光榮、全縣均沾榮譽矣

新進級警尉補 發表四十六名

【奉天】市警察局、爲獎勵優秀之滿係初級幹部警官、前此會試優一部分警長之昇進爲警尉補者、茲者已行考核完竣於月之十七日發令、對滿係警長孫友釣等四十六名、予以昇進爲警尉補云

市民須速捕蠅 收買九月末止

【吉林】市署保健衛生科茲有月之九日即實行蒼蠅捕滅之運動、市民捕得蒼蠅皆至該科售賣、每一火柴盒給金一分、查其成績極良好、今關於該捕蠅運動、特延至九月末截止、於此期間內、一般市民應努力捕蠅、送至該科內可換到賞金、此擧一可消滅傳染病之媒介、一可得光榮之賞金云

各校暑假開始 發學業練習簿

【吉林】市教育科、奉省指令定於七月十九日起至八月一日止、互十二日間、停止

事業所得稅
通◇令◇開◇始◇繳◇納

【西豐】西豐稅捐局對於康德九年度事業所得稅、課稅手續現已就緒、業經調定稅額較上年激增、茲以第一期份七月納期已屆、業將納稅告知書分別發送完了、以便繳納、想我西豐商民素重國稅、值此非常時局報國之秋、當必爭先恐後踴躍繳納以盡銃後之赤誠云

準備博覽會介紹間島產業
期前開品評會

【龍井】延吉縣、茲爲準備八月十二日起、在新京擧開之大東亞建設博覽會滿洲館陳列品起見、於本月十八日起以二日間在延吉縣興農合作社開東亞吉縣產品評會、限縣由各街村選送馬四匹牛及稀種及參考品馬牛豬之加工品對於各出品之最優者、除分等級與以獎外並選作爲送往大東亞建設博覽會陳列品、以介紹間島產之資源云

學生勤勞奉仕 協議利用暑假

【錦州】邇來已臨學校暑假之期、本市當局特於十四日假市署會議室、擧開磋商會議、協議利用暑假使學生勤勞奉仕、以修養勞作精神云

陳情新設勞働總局
滿洲工業會擧開役員會

【奉天】滿洲工業會、於十七日午後三時在會議室開第一百一十回役員會、附議左開五項、當經決定
一、廿七日開第二回防諜對策懇談會之件
二、促進奉大鐵西、西部工業地區之消火栓、電話、鐵道延長線、巴斯運行等施設之件
三、防止怠業對策之件
四、勞務行政機構強化之件（設置一現下省、市、縣及中央政府等別個之勞務行政系統、陳情新設勞務總局（假稱）以爲國務院外局）
五、承認會員新入會之件（承認滿洲土木、高壓工業兩社入會）

各校休假

【撫順】市立各學校、於本月上旬、即擧行學期考試、成績業已發表、該項事務、均結束完竣、由本月十五日起、放暑假廿日、以資休息云

女高勤勞奉仕 實施計畫

【撫順】奉天省立撫順女子國民高等學校、自七月十一日至三十日在此廿日間、每日自午前七時至午後三時、實施勤勞奉仕作業、計分校內關係校外關係二種、校內則爲國旗洗滌、防空壕補強推肥、除草外、掘排水溝、整道路修理清掃、熟練校庭地庭球場新設、製紙重劇、紀念林除草、校外則爲市公署縣公署、國書館、民衆圖書館、觀象閣、忠靈塔之勤勞奉仕、計參加者爲教師、全校教職員十名、學生二百十七名云

暑假將近
各校準備期考

【依安】本年度上學期之課程、均已授完、各校皆將擧行期考、試以定優劣云、各校皆經試畢、試卷屆時實行考試以定優劣云

哈道外清掃隊 近將結成

【哈爾濱】協和會道外聯合分會、及道外警察署、鑑於當此夏季最易發生時期、對於市民衛生保健、不能不加以特別注意、尤其道外區域市民雜居、衛道及院內須特別清潔、均不可不注意、所等、均不潔病徵之溫床、則影響於全市生傳染疫病、是以除一方促進市民注重衛生、而加清掃外、一方於十六日午前九時、在道外聯合分會會議室中、召集道外各區長以及分區長並由協道外署長管席之下開市街清潔懇談會、至十二時許方始散會、其當時研究事項、及內容如左、組成道外市街清掃奉仕隊由協道外署長爲隊長、各區長爲副隊長、由道外警察協和會各區隊一齊總動員並以協和義勇奉公隊中心而組成奉仕工作班、同時以各區隊長爲警勵班長、而編成警勵班、對於清掃奉仕日期、已決定西傅家區自七月廿一日起至廿五日五日間、東傅家區自七月廿六日起至三十日五日間、太平區自八月一日起至六日、每日由隊長副隊長、以及督勵班長、於各該奉仕清掃街道路、而實施指導奉仕工作以使道外市街之清潔明朗化並根絕傳染病、確保市民衛生也、此外每日午前五時至七時、由各隣組動員實施市街清掃工作云

警察官慰靈祭

【撫順】市警務廳、對自關東都督府以來在撫順地區殉職之警察官馬場正野世喜外五名英靈、並新合祀故本國警正、阿部貞六警尉補之慰靈祭於十五日之建國神廟創設紀念日當日、於午前十時在東崗丘陳祭忠靈碑前、由遺族並關係者參列之下、在嚴肅裡盛大擧行之云

華北通訊

滿洲建大學生 視察班已抵京

【北京】滿洲建國大學後期二年級生、爲觀察新中國及蒙疆各地之施政、治安、經濟產業、教育狀況、及滅共運動、新民會運動、宣撫等工作明瞭起見、特組成見學團一行卅人名、分爲蒙疆山東山西河北四班、其河北班已抵北京、十七日至保定觀察

實行平抑物價 要望市民協力

【唐山】關於本市物價對策實施情況、輕于市長發表談話如左：華北政務委員會、制定緊急對物價對策要綱、於六月十日公佈物價對策、本市爲謀求物資供求之圓滑、及物價之平衡、經與關係機關協議、設成立唐山集本市物價委員會、網羅召集本市各同業公會會長、研究對物價對策要綱、至於本市各商號售貨、則一律實行明碼標價、在實行二週後、由本署派員分赴各商號檢查、在此種預期間、各商可得充分之準備、現在上述預期間、業已屆滿、本署特別派員組織檢查班即將開始活動、設若出有上項行爲者、決依然照本署規定之辦法云（懸行）（經濟

節目放送

宗）　劍士龍
六、二〇（新京）兒童新聞
六、三〇（大連）中等日本語講座、高宮盛逸
七、〇〇（東京）報時（新京）新聞、告知、夜間節目預告、地方新聞
七、三〇（哈爾濱）錄音劇團　奉天　彌劇合奏
七、五〇（新京）朗讀詩「素描」夏之松花江
八、〇五（奉天）話劇「太平洋」張錦書
八、四〇（新京）新聞（大連）錄音　陸軍軍官學校豫科學生遊泳訓練
九、〇〇（新京）時事述評
九、三〇（奉天）評詞、五女七貞（八六）宋福斌
一〇、〇〇（東京）報時（新京）新聞・告知・明日節目預告
一〇、三〇（奉天）吹奏樂天國與地獄　外三曲、奉天軍樂隊指揮隊長張書田
一一、〇〇（哈爾濱）俄語新聞

午前六、〇〇（新京）國歌（大連）初等日本語講座、高宮盛逸
六、三〇（新京）建國體操
七、〇〇（東京）報時（新京）新聞（新京）唱片　管絃樂
一一、〇〇（新京）政策時間、關於協和會創立紀念日、協和會調查部長、牧田修一　協和會指導部樞潤庭
一一、五〇（奉、哈）經濟通訊
正午（東京）報時（奉天）平谷調大鼓十粒金丹（五）崔伯芝
午後〇、三〇（新京）新聞
三、〇〇　學校放送（安東）一、講話　我校教育之現狀、安東省立第一女子國民高等學校、校長夏衡文
四、〇〇（新京）二、文教通訊（新京）新聞告知・食料品零賣標準價格
六、〇〇（奉天）兒童時間講話、偉人軼事「北條時宗」

碎珊瑚 續集
天籟生著　宋培菡繪　八五

第十二回　皮裏陽秋蛾眉多見嫉　心頭野火狼子又猿跳

所以都不敢出來、就總是由賈芳也是因爲都怕他有勢力、在校當然無法制他、所以給他這個寶座擺走、更有的竟在暗中說、你的這個…你若有幾水、你的臊麻愛人、人家不理你呢、你若一點道理、讓他這個下臺、我看你在下那我的大家請你…一陣說得實芳一時興起、氣生兩臉、漲紅了面皮、先爲擊起球子便往頭上一摔、榮春嚇呀一聲、搶撲在地、跌的鼻口穿血、玉芬大怒、抓住賈方便撲、賈方像一隻虎似的不管三七二十一、掄圓拳頭便打玉芬、玉芬躲口大罵、榮春哭哭啼啼的、滿嘴流血、起來像瘋了似的、也來抓撲賈方、賈方黑道、我今天碎碎你們、看你們還理我不理我設着一把抓住玉芬短髮一甩、玉芬直約一聲、被甩下一樓台練、鮮紅直冒、仰在地下昏了過去、一時流血如注兩院男女同學一聲喊、可了不得了、賈方闖禍、打傷人拉、於是有幾個男女同學便飛跑去報告學監、這時榮春還扯着賈方拚命、披頭散髮血人似的、賈方還沒住手左一個嘴巴、右一個嘴巴、打的三聲、惹起了公憤、女同學們、個個氣的粉面焦黃、喊一聲、打、於是一窩蜂似的圍上、救下榮春、把賈方包圍住、你一拳我一腳的、亂抓亂打、賈方也紅了眼、不管生大死地、究竟女子們柔弱、一轉眼還是衆

吧、粉落香消、又被賈方打破頭好幾個、哀哀的在哭泣着好容易十來個識數大、體格健碩的女同學、捨出死命、才把他拽到、一個有見識的同學喊道、別往臉上抓給他零碎受、於是你一把、我一把、把賈方按在地上、大腿和後屁股遭了殃、稍個他爹一聲、媽一聲的、直叫親娘奶奶、也沒人攔手、這時玉芬還在昏沈着、榮春抱住在懷裡直哭直叫、圍好幾個同學喊着快把她送醫務室去吧、於是打的、踢的、哭的、叫的、鬧得驚天動地、可怪男同學沒一個敢過來、也沒一個吾聲、猛聽一聲斷喝、校長來了、裝着響着、頭頂陶來男女二十多個、帶大遮帽、黃色三角帽、頭上國着一白帆紫的頭巾、黃卡綿布制領上身、帶灰色的搭頭帶、紫色鏤白道的高腰毛襪、綠底軟皮高腰鞋、綠絲紙、氣昂昂的、獨背紅白黑三色的智仁勇棒兩枝二十多個值日的男女童子軍過到、分開衆人、抓住賈方、沒由分說、解下繩、便牢牢實實的綁上了、賈方才低下頭有些悔意、接着一群男女童子軍、打開五六個單架、把受傷的幾個女同學都抬上去、只有榮春坐在地下、還抱着玉芬直哭直叫、兩個人臉上都帶血跡斑斑的把男女童子軍也都嚇吱了、不敢上手、這時早又趕到了十幾位男女老人、有校長朱紀綿、教務主任張育民、訓務主任馬靜芳、男學監李奮興、女學監朱二太太、

化痔外敷膏
化痔土龍散
適應症　…
奉天大西關大街十間房路北入頭　張二多堂

嫩蝶娜製品
ミネスクリーム
（滋尼斯油性雪花膏）
對于夏令之皮膚使其得以榮養
預防小皺紋、調治日炙、洗臉用

寫真銅版　亞鉛凸版　美術銀盾　機器商標
東方製版所
奉天市城內西華門前
電話四、四一六六番

通信教授新式簿記
白話商業簿記
今値本會創辦十二週年故決行增刊數千學員渴望之……×
現已出版此後入會函授生均有免費享受之權利報名詳章函索時可附郵票六分寄新京中央郵政局內設私書函第八四號駐京大連銀行簿記講習會收即寄但回信地址須詳細寫

古　今
登錄商標
主治　去頭火上昇通大小便　濁梅毒痳病各種蕁症
神效並暢銷
七ふくひるぐすり
（七福牌清瀉百毒丸）
大阪高津表門筋
祖傳七福牌正舖伊藤長兵衛
振替大阪九七三二　電話商七二九

喂！喂！
少奶奶轉眼間做成這樣鮮美的饌肴有甚麼秘訣呢？
嘛！過獎了！
我不過擱了一些味の素
哈哈！果然是調味的妙品
味の素
（味之素）
P－54

家主臧議長式毅之喪於七月十九日下午四時逝世定於七月二十一日開弔、二十二日出殯、謹此訃聞　臧宅家人謹報
新京市同治街德勝路三○七

眼科普光丸
專治各種眼病
主治　…
奉天市…林軒醫院　獨家經售

感謝治癒眼病之功德
…
定價　保目全讀丸一盒六元　光明水一瓶一元五角
總售藥處德家藥店
奉天小北城門外白塔寺東

皇軍造成世紀記錄 偉大的勝利

夏里譯

大東亞戰線五萬啓羅

迄至大東亞戰爭下第一次的七月七日止，自中國事變勃發以來，已經五易星霜，同時大東亞戰爭迄今已經度過了七個月的歲月。我們假如翻閱一下這期間的歷史，祇有讚嘆『這偉大的勝利』是的，皇軍確是百戰百勝的，這五年間的歷史，已經造成了世界戰史上劃無比類的世紀的記錄。

但是，世界……的戰果，並不止於這一點。試觀世界地圖，指出皇軍的戰力所及的地點，一可瞭然。北自阿留地安群島，東自美國本土的太平洋岸南至澳洲，西至印度，大陸馬達加斯加島，纔到處被皇軍所征服。自阿留地安羣島至馬達加斯加島之間，距離達五萬啓羅，不能不謂爲相當遼遠無疑地皇軍的戰力已經繞地球半週。這種壯大無比的大作戰，確是古今東西所從未有過。世界雖廣，可是除掉日本，這種豪放的大膽的戰略，恐怕誰也沒有夢想及此。

而且，亞洲大陸，固勿論即北非，澳洲，非洲四大陸，從南北太平洋至印度洋之間世界海面的三分之二，亦造成一大戰域，收到了縱橫的大戰捷。

光輝的大戰果

現在皇威所及的地域，算在一起，已經超過日本的十五倍，詳言之，有日本二倍半的友邦，滿洲國，將及三倍的中國大陸的占據地域，法印泰國等和日本協同作戰的地域，在和日本共同防衛的旗幟下，仰仗皇軍的實力而保持着。

其次計算一下南方的占據地帶，香港共一千平方啓羅，菲律賓共三十萬平方啓羅，恰與日本的本州，四國，九州相匹敵。馬來半島共十三萬二千平方啓羅，與朝鮮相等。緬甸共六十七萬平方啓羅，與日本全土相同。此外，世界第一大島新幾內亞，第二大島婆羅洲，第四大島蘇門答臘以及其他爪哇，塞雷伯斯等東印度羣島，總面積，共占日本之三倍。還有澳領的畢斯麥，索羅門羣島，關島，大島島，阿留地安羣島等合算起來，共榮圈的總面積，已經超過日本十五倍。

徹底擊滅敵軍

總人口達五億萬人。這樣的廣大的地域，必須由日本的武力來維持，來警護的，在北自阿留地安群島，南至安達曼群島，東自大島島，西至安達曼群島，跨三大洲二大洋的戰域內，日章旗翻飛大空，擔當警護大任的帝國陸海軍的威武，確是令人讚歎不已的。

我們打開地圖根據上面的記述，便可看出重慶已經陷於日本的包圍陣中。北自蒙疆滿洲，經華北華中，華南各占領地帶，海岸線已經完全封鎖，由安南，泰國，緬甸，滇緬雲南的結果，蔣介石已經變成袋中之鼠了。這樣的大包圍作戰，恐怕世界上的任何戰略家，也是夢想不到的。

但是中國大陸雖被包圍，可是敵人仍不屈服。蔣介石始終仰仗美英的貲力和資材企圖爭取最後的勝利，但是

戰爭從現在起

現在已經孤立無援，仍做抗戰之夢，所以皇軍祇有集中絕大的戰力加以徹底的擊滅

中國大陸是大東亞戰爭的作戰正面，同時也是作戰的

想點。如不完全確保，大東亞共榮圈是難以成立的，所以這一點子是今後半年間或一年間的課題。

如不確立日滿華的中樞，八紘一宇的大理想是不能完遂的。所以中國的作戰才是聖戰的中核，是方略的焦點，還是我們必須銘記的。

在確固大東亞共榮圈的縱然基礎，使美英不能再起以前，亞細亞民族必須邁進軍

一再潰敗實力脆弱 美英海軍眞像 每月被軸心國擊沉百萬噸

聽診臺

在一般人的觀察，以爲美英的海軍可以雄視世界不錯在沒有揭穿美英的假面具之前或者有人過於估高美英的實力，竟信以爲眞，可是自此次大戰爆發以來，軸心國聯合作戰，予美英一最重的創傷，原來美英的海軍，實力極其脆弱，到現在已不可掩飾的而完全暴露了。

當大東亞戰爭尚未爆發，歐洲戰事正在激烈的進行中間，德英第一次大海戰，英最大軍艦荷特號，即在格陵蘭附近被擊沉，美國因進佔冰島，但其驅逐艦格里爾號在冰島附近遭德潛艇襲擊沉了，貨船『鋼水手號』在紅海被擊沉了，

尙有『麥太湖』號，『海利』號，『勇進』號等船先後遭擊沉沒，美英的海軍前途，即已籠罩黑暗的光層。

去年十二月八日大東亞戰爭爆發，軸心國東西夾擊，美英的海軍實力，更陷弱形，英名艦『威爾斯親王』號等，在馬來海面上被日艦隊擊沉，其後夏威夷海戰，珊瑚海戰，以及皇軍的空襲錫蘭島，皆敗積極大的戰果，更使美英的海軍窘況，完全暴露，而在另一方面，德國的潛水艇活動範圍，日益擴大，得到極驚人的戰果。據意大利報紙評論，美英的海軍實力業已消耗百分之八十，美國雖有龐大的造船計劃，但平均每月可被潛艇擊沉六十萬噸，或者一百萬噸又何濟於事呢。美國海軍實力的薄弱，也就完全的顯露了。

茲悉美參戰半年後，英國始以十艘援助美國，俾美國作保護沿岸之用，回憶英國初期海戰失敗，乃乞援於美國，以是而有美英的海軍協力，英以西印度羣島的海設施權換得美國數十隻的驅逐艦，彼時美國的氣燄是何等高漲，如今反向英國乞援，足證其損失的慘重了。而英國始於半年之後，才給予小艦的援助，英國的力量薄弱，也就可以知道，而美英的海軍眞相，就完全的暴露了。

海與大東亞戰爭

富灼

碧藍的波，黑穴的浪，在風煙緊急里，海是有怎樣的雄姿！

七月廿日，可謂的海之紀念日，可誇耀的日本海軍魂，洋洋一片水上，捲起了驚天駭人的濤浪，那高高的浪濤頭，正翻翻着世界上英勇獨一底日本海軍魂的旗，去年十二月八日太平洋上的水柱，正是我東亞人的槍後力量擁護着親邦發揮世界英勇唯一的日本海軍魂的時候。

自從大東亞戰爭開始以來美國誇太平洋上直布羅陀的夏威夷，即遭受了日本海軍的攻擊，水柱冲天，機體臨陸，美國所恃侵略東亞的東亞艦隊，倏時即告全滅，受到一蹶不能再起的重傷，馬來海上，擊沉英國威爾斯親王號和羅巴爾斯號兩重艦，由是，英國視爲生命的東洋艦隊，也烟消霧散了。珊瑚海大海戰，美英荷三國的聯合艦隊，也告全滅，被日海軍攻擊得西零東散。珊瑚海上，驅流着美英荷三國的船骸，是多麼淒絕的大戰鬪呢！

更十足使我們讚羨日本海軍魂，壓倒世界海軍界的則是哀達羅海戰，英國兩隻巡洋艦，在哀達羅海上航行中遭遇到日本兩隻巡洋艦，但當場對敵後，英國一隻被擊沉沒，一隻着受巨傷而逃跑

像這樣一對一，二對二的戰法，日本獲得如斯戰果，可見美英的艦船，在作戰的技巧上，操縱上都還劣於日本的海軍了。

日本的潛水艇，更遠擊南方的澳洲本土，北攻白令海的阿留地安島，東襲美本土加利福尼亞州，西攻英國防衛前線的印度，像這樣東西南北的攻擊，完全粉碎美英企圖海上遊擊戰迷夢。

親邦日本的海軍魂約！是多麼英勇，壯烈，舉得驚人的戰果，獲得壓倒的勝利的。海是大東亞戰爭的原動力，給我們幸福的源泉，東亞民族共飲這海的甘漿，祝禱着大東亞戰爭的勝利吧！

海之紀念日 特輯

澎湃的波瀾奏出了吉戰偉績的凱歌，東亞是全地球上的最大陸地。富饒之區，很久以來，就被英美侵略，東亞民族被看做了一塊肉，遙遠的洋海，美英兩國便向東亞伸出兩隻罪惡的魔手，大肆侵略主義在他們艦船上的槍砲下，我們用笑臉來歡迎這一罪貪而無厭的魔鬼，內心里雖然不願意怎樣把這吸血鬼驅除？我們的親邦日本，大舉義戰，聯合東亞民族，肅清……

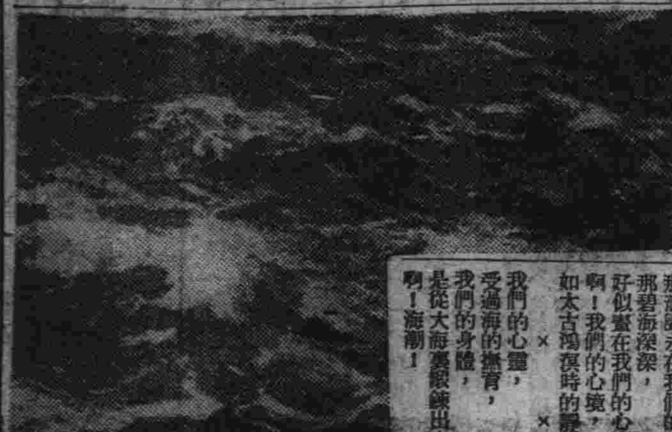

大海之歌

蔓非譯

啊！

童年時代起，
我們便和他親暱，
那碧海深深，
那濤聲永在我們的胸中，
好似響在我們的心裏，
啊！我們的心境，
如太古濁浪時的靜謐。

× ×

我們的心靈，
受過海的撫育，
我們的身體，
是從大海裏鍛鍊出來的，
啊！海潮！
有如獅香陣陣，
不由我們不深深吮吸，
吮吸那難以忘懷的潮香，
甘美如飴，
但我們看見了那浪花怒飛時
卻聽到悲楚欲絕的叫聲大起

× ×

當我們童年時代，
戀情在大自然裏傷愁，
一無心中傾聽海波音濤韻，
一感覺的拾揀着那海邊貝殼
浪花四濺的礁上，

× ×

我們會持竿垂釣，
直到如今哪！
我們的父母依然住在海邊，
那裏便是故鄉家園，
在那裏，他們終老餘年，
當我們立在他鄉的海邊，
傾聽復濤聲，
依稀是當年，
那波濤可是父親的聲音，
那砂石可是老母的慈顏。
啊！大海！

您是慈祥老母，
啊！大海！
您也是威嚴老父，
我們依戀慈祥，
我們也對威嚴景慕。

× ×

我們在如母的海的懷抱裏，
培育了溫柔的心，
我們在如父的海的懷抱裏，
涵養了雄壯的心。

× ×

於是我們的心中，
發出了聲響，
－那便是大海之歌，
〃喂－你當如大海那樣的，
成爲一個勇者呀！
你也當如大海那樣的，
成爲一個溫柔的人哪！〃

海話

碎浪

『海』提起這個美麗的名詞，我們的腦里便會浮現出一片幽深蒼鬱的影子，這影子曾給詩人以美的靜態，『海濱！』過去曾有過多少詩人謳歌着呢？他們又曾在那里留下多少的美的詩句呢。同時這幽深蒼鬱的影子消逝後，更會浮現出洋洋無際，濤聲洶湧的海的猛壯的影子。這影子曾留給戰士們的記憶上添了不少的壯烈的追憶，他們過去的海上的咆哮奔騰，殺敵致果，彈影濤聲，都給他們英勇的靈魂上，永久烙印上一個堅固的美麗的回憶。啊！海的美麗，海的雄偉，我曾追索着這種幽美的影子，我固嘗夢想着那詩人的謳歌海上的白鷗，但我更迷戀於那海之戰士的海上馳騁。海上的燈塔，海上的戰艦，海上的火焰，這一切壯美的景象，更宜染着東亞民族驅逐美英的血刃圖。我們的血雖然洒滿太平洋，但，海上毒蛇－美英我們不能不驅逐的，我們不能讓這美麗的海上有着毒氛的呀。

是的。海與我們有着親密關係，因爲她的產物的魚類，鹽，海藻等是我們日常食物的必需品，也是滋養我們成爲偉大，她更成爲造成國家強盛的要素，她是文化發展的臨界－世界大都市都在海岸邊，便是此種原因一尤其是，現在更是我們驅逐東亞惡魔的美英的戰場。啊？她的力量多麼大，她是如何值得紀念的呢？世界三分之二的海，我們願永久的紀念着她，同時我們更願努力在海上之發展。

菲律賓 風俗及其他【上】

農產物豐富椰子樹成林 民族喜鬥雞愛音樂歌唱

假如從香港到菲律賓去，你首先就可以看見在呂宋島西岸上的終年也插入雲海中的高峯。

菲律賓，這地球上最富饒的土地，共有七千〇八十三個島嶼，全世界恐怕沒有一個國家有如此多的島嶼，這些島嶼都遊縣過一遍，它們排成一口三角形的封飾，掛在西太平洋的胸前。

群島

中約有五千多個小島是沒有名稱的，而面積在一平方英里以上的不及五百個，其中最大的是呂宋島，比美國俄亥俄省還要大，其次是棉芝老島，羣島的合併面積比英倫三島大，而比日本三島略小，人口凡一千五百萬，在地球上，它的位置恰好在美國的脚底，當馬尼拉在正午十二時，芝加哥還在下午十二時。

森林

面積佔全羣島百分之五十以上，而其中百分之八十是珍貴的堅木，可以用來製造飛機其餘百分之四十的面積是肥沃的農田，總言之，菲律賓的土地，差不多百分之一百都可以利用來耕種的，在菲律賓，隨處你都可以看見椰樹的行列，椰樹是森林中人類最好的友人，它可以供給人類生存所需的一切食物，衣著，家具，藥品，房屋，燃料，飲料，酒，滑油，肥皂等等，

椰樹

菲律賓是世界產椰最多的地方，祇在馬尼拉附近的邏椰巳士省，便種植了二百棵椰子樹，椰子還是一種軍用品，因爲椰油可以製造炸藥，而椰殼可以造防毒面具的必需品的活性炭，居民中百分之卅是靠椰樹而生活的。

美政府捉襟見肘 取銷高線路 收回碎鐵屑

美國在進行戰爭中，已經因爲銅鐵的不足很感苦惱，所以使大肆活動，努力於鐵製品的收回，這一次並且又決定把紐約市裏高線鐵道的一部份取消，進行大規模的碎鐵收回工作，據紐約電訊稱；該市第二號街的高線鐵路以及第十二號車站取消的工作，已經開始進行，由這件事的實施而得以收回的碎鐵可達二萬九千噸，從今往後紐約市一件有名的設備，便無形中銷聲滅跡了。

法印新建設

◎黯然無顏之三色旗

大東亞戰爭勃發以來，世界人氏之視線已由燦爛南方戰線而轉向法印，在馬達加斯加[illegible]，敘利亞，馬其尼克等法國所領均被美英不法占領之今日獨法印能有今日之平安，實未能料及[illegible]以來，法印當局與日本之友好關係，已達最高潮，美英爲挽回其狼狽陣營，而於最近施行執拗之工作由於日法印之協力，其圖將大東亞戰爭轉向人種之轉換策動已無施展之餘地。

◎日法印關係益趨緊密

日本與法印間之政治關係始日芳澤大使於西貢開設大使府以後，至客歲九月法印當局復將對日事務局之陣容加以刷新，擴充，以謀全國間關係事項之圓滿處理，且於兩國經濟關係上占重要地位之『經濟交涉本年度實行協定』經兩國之努力談判結果，雙方互相諒解，不日將於西貢施行簽字，資料於本協定簽字後，大東亞之經濟交流，必展開非常活潑之情勢，大東亞戰開始以後，由於美英之完全敗退，而最堪注目者，乃係從來以西貢爲中心而久揭反日旗幟之猶太系西貢財閥間問題，彼等咸能一掃過去之御有觀念逐漸對日表示協力之態度，綜觀此種事實，概可知一般西貢財閥與密切不可分之法印政廳內之反樞分子，均已澈底覺醒，將來日法印之關係將日趨明朗矣。

關於兩國之文化交流問題，目下當局適正進行協議中，不久即可圓滿實現具體對策，依照日法印共同防衛協定，今後軍事上亦將採取共同之步調，重慶方面，由於緬甸之敗戰，其西南地區愈感受一大威脅，最近美國義勇軍，竭使之敵軍殘存飛機，爲威脅日軍之進攻，及擾亂民心，而空襲河內地區，然法印軍與日軍航空部隊協力應戰，由於進攻雲南省，日軍由南方對重慶西南地區，加以制壓，於戰略之觀點觀之，北部法印之軍事的重要性，愈加重大。

（菲首都馬尼拉繁榮的市街）

上海 消夏奇景談

光子

夏既立地光臨，即日展開夏的鏡頭，春色滿園的上海夏如枝頭紅杏紛紛出牆，任何人在家讀不住，不向夜園納涼，水池逭暑，至少限度，僻街陋巷作瓜棚豆架，敘同居鄰舍閒話，袒胸裸腿，肉感氛圍，比春秋冬三季裡在旗袍大衣裏的曲線又陶醉多了！

實行節約 淘汰絲襪赤腳大仙

上海人是具被感的寒暑表，摩登女子在這初夏時節，穿了薄綢長衫，裸腿赤足，解放久褻皮毛兜頭大衣里的軀殼，別來無恙，格外豐肥。晚近女子夏裝，愈行愈簡，乳部第一個開放，取消小馬甲，長馬甲，甚至奶罩撈什子也討厭，任它自然，起彈性顫動，倒可形成『獅子滾繡球』奇景！管長及膝的長統絲襪，也都徹底實行節約淘汰，一個個客串『赤跟大仙』，淘汰肉色絲襪，而貢獻本身製造的肉積，驚鴉一聲，矇個個切，不致霧里看花了！

一週間大東亞戰績

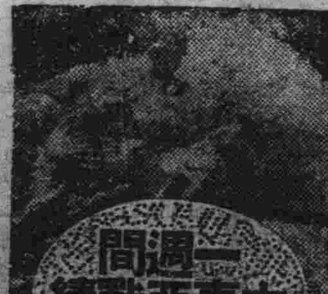

十七日－皇軍海軍陸戰隊午前七時，奪取七里街，另一陸軍部隊於午後一時進佔盤石縣城，海陸兩軍會師取得緊密連絡。

十一日－皇海陸軍緊密連絡行動之下，攻略東中國海沿岸要衝溫州。

十二日－日空軍空襲昆明及建水，與在華美國之航空部隊展開空中戰。日滿兩軍於燕北開始掃蕩謬匪國匪共歪軍六，八，四十各團。

十三日－皇軍進佔溫州精銳，迫近瑞安。

十四日－皇軍突入瑞安而佔領之。

十五日－燕北掃蕩戰之日滿兩軍，連日收得極大戰果，士氣極爲旺盛。

十六日－皇軍海陸兩軍於圓滿連絡下開始甌江開通工作，擴大戰果。

竹榻倚臥 乘風納涼

（在和平的環境裡，過着安適生活的上海女人）

本埠自唱回鄉運動以來，『再會吧！上海』市民固有近百萬人，可是人口密度，依然如過江之鯽，夏季光臨，花園洋房高公而外，其他上中下三級仕女，一致焦喊『熱得要格來熱殺哉』四百萬市民烈日之下『汗爬淚滴』忙々碌々了整天，傍晚洗過澡，吃過『晚小菜淘飯』後，田園詩人陶淵明般，擱架竹榻倚臥其間，手揮葫扇，清風徐來，家人獨舍，閒話桑麻談神說鬼，小兒女偷歡謎語，笑語喧闐，流螢火閃爍，賽似羲皇上人，彷彿無懷葛天之民。『國際大師』林語堂在美聞訊，亦想擠趨飛歸參加這『讓天國議』了。

春是公園的黃金季，夏是公園的白熱季，炎陽西墜，玉兎東升，男女老幼潮水般溜進，公園門口成了『長蛇陣』外灘公園佔地理之勝，襟河帶江，現實水晶宮。中國仕女近水樓台，齊來得月，五六點鐘，風涼長椅已告客滿，後至者只得望椅興嘆，唯有借重汗帕夜禱，草坪作『塌塌咪』，席地而坐。外灘公園狹長面積，從白渡橋邐延至北京路，不能容納源々而來的游客，所以碼頭苦力，與普羅市民，自動『退排』利用北京路至四馬路浦灘，緣枆鐵鍊，所闢的『特別區』坐臥其上，細草芊芊，和園內草坪五十步與百步，自得其樂，留連忘返』三伏炎暑，即天作帳幕地作牀，憩睡于斯，鼾聲如雷，不知東方既白，十折不扣，優哉游哉！

海水浴 粗線條作風

鄉村野孩子六月苦熱『巴多巴多！』跳下水去作冷水浴，到用河港作天然咪箱不意這種粗線條作風竟登大雅之堂，列入運動項目，變成一種錦標賽。

上海水景不及香港大連青島自高橋發現細沙闢作海濱浴場後，好動而好奇的仕女不惜搭輪東渡（浦東）十里長征爭先和海水行相見禮。體貼溫存，毆洋戲沉，尤其靜安寺路大陸游泳池，夏日池中，人魚擠擠，紅男綠女比西湖『玉泉觀魚』更光怪陸離，各色浴衣浴帽，色彩實太迷人眼花，形得不撩亂呢『麗都』池響，亦炙賠衆口，和前名『大陸』今稱『張園』恰是姊妹池，閨秀名媛，翩翩少年，夏的裸季到臨皮膚懷懷地，非參予『下水典禮』心頭好似失掉了什麼，永感空虛。

國際飯店樓頭 遙望黃浦江

海上無山，明月當頭登上『國際飯店』樓頭幽賞一條黃浦江，沉靜地躺在夜寵之下，水波不興，儘君領略，外灘本有黃浦輪船公司，同二二實行水面兜風，租坐汽油船水食物西瓜敢笑敢飲，女友善歌，鶯喉唱出，格外助興『漁光曲』『天上人間』飄飄欲仙，身臨其境了。此時此地汽船雖租，則扁坐舢板，一葉扁舟，放乎中流，更得滌子與客夜游赤壁古趣，喜歡熱鬧的，數舟齊發。幽靜的，偕女伴一對一並肩兩坐，扣舷而歌，這時情趣，優哉游哉，不足爲外人道。圍風舢板，……板有船，給船夫多金，囑敘鴛鴦交頸眠不知東方之既白則別開生面夜游納涼，不是比關在冷氣舞廳飯店裡更有天壤之別嗎。

羅宋汽水到處暢銷

近年新興一種大瓶羅宋汽水，與啤酒同型，只取一角數分中下社會一致樂飲，私製杜造的彈子瓶汽水被打倒了。汽水之外，冰淇淋味美食物也。冰淇淋係牛奶雞蛋的化合物此時此地上海人畢竟好口福吧。

專治小兒氣卵
延壽補天膏

主治 小兒氣卵大人疝氣 偏墜腫硬小腸串氣
每服 八元 每張 四元 外埠函購
請由郵局匯款 每張加郵費四角
明法簡便詳載說明書
奉天市小西邊門南衛生道路西 電話(二)六〇四一號
明德堂藥房

HV224

哈利巴
每日各服二粒
母子同享健康
哈利巴含有維他命AD最富單位最高，對於母子營養，皆有極大補助，日服二粒，則强身健體，增加抵抗力，疾病不侵，健康自然可期矣
奉天・哈爾濱 田邊藥品株式會社

金鶴ポマード
生髮蠟
大陸生活的必需的衛生整髮品！

本品對備受乾燥空氣及風塵摧殘的毛髮能與以極佳的効果、毛髮細部所吸着的塵埃污物一經施用、能隨梳洗完全脫落清除、行將枯死的毛髮亦得復活之力、確爲最進步而又合理的優秀整髮料也。
本舖 株式會社 野村商店

德國名藥
金粒大補丸
集補腦補血之藥粹
全世稱奇効
主治
是現代補藥界中之權威
哈爾濱 萬齡公司 經售
中央大街八四（外國七道街角）

專治羊癇瘋癲狂病
多年宿患羊癇瘋病，無論因氣因驚、而得或狂言亂語打人罵人晝夜不眠精神顛倒或抽搐不省人事服此藥立見功效但患者須寫明年歲時期病狀各有不同必須按病用藥
道東胡同裡一六三號二百二〇番 趙相臣

肌膚諸病
立可發現威大治効
癢・疼・潰瘍・糜爛
即時消散瞬時見癒
不刺不痛不遺汚痕
一擦立即發現暢効
本劑採取獨特高級原材所致，其効力不但作用於患部表面而鎮痛消炎，且以强大滲透作用，將皮下深部病菌徹底完全殺除，以是唯以簡單的抹擦，不刺不疼卻覺異常爽快，立得効力之發現，敵如糜爛，濕痒以及一切肌膚病，可收偉効，如若臨睡時一擦，必招安眠，翌晨可見奇蹟的治効。
價 本藥價 三角 五角 一元 二元
各地藥房均有出售
日本・東京・神田 總行 山崎帝國堂
皮膚恰劑

可怕的肺病合理的療法
閣下是否感覺身體疲弱精神不振遇事煩惱少胸部發悶兩肩沉重常覺食慾不振或咳嗽吐痰上即係肺病初期的警告……如有以上病狀者請來函索取『肺病法說明書』一冊
建肺補藥 人參秋梨飴 分銷處請啓
建肺補藥『人參秋梨』哈市藥房均有代理 藥價實者三元片者兩元外埠函購免收郵費

藝光郵票社
本社高價收買滿洲國各種新舊郵票備有收買價目表並備有各國郵票及郵票郵用品一應俱全印有目錄函索即寄但須附來回信郵費十四分
社址新京西四馬路々南七六號

本報廣告事務請通電話二－六二五一

百用百效
心腹藥
心腹病百用百效多年胃病信者救
總行奉天大東關
德春堂藥店

五淋白濁藥
特靈伯爾
テラポール
五淋白濁・只以內服・立即痊癒・一瓶斷根・克奏神効
包裝 50片 100片
製造總發售處 滿洲第一製藥株式會社